

## Quick Start

Zur Übernahme der Daten aus dem Ultraschall-System klicken Sie auf den roten Pfeil:

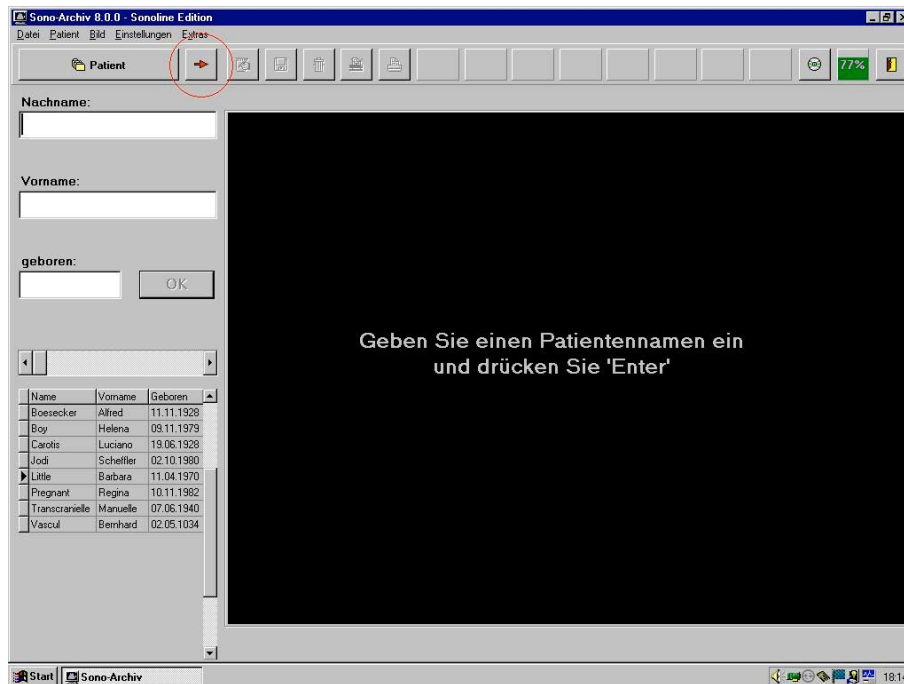

Die Dateien befinden sich in diesem Beispiel im Ordner **E:\Sonoline\Studies**, wobei E: der Laufwerksbuchstabe Ihres CD-Laufwerkes ist.

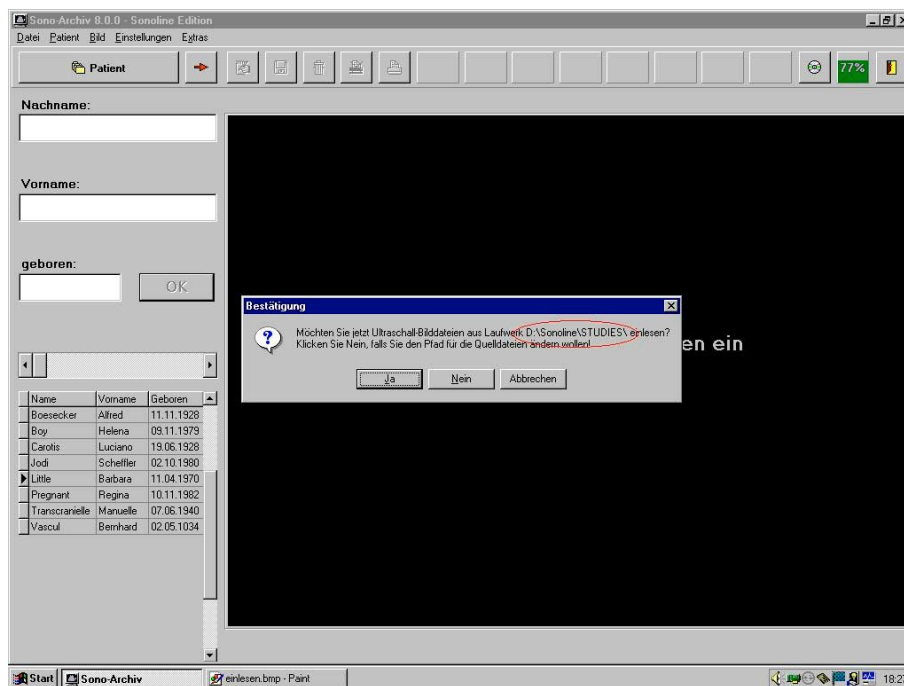

Falls Ihr Laufwerksbuchstabe anders lautet oder Sie die Daten über ein Netzwerkkabel direkt aus dem Sonoline-System beziehen, können Sie mit **Nein** zur Einstellungsseite wechseln und dort den Pfad entsprechend anpassen. Wählen Sie zusätzlich unter Ultraschallsystem das von Ihnen verwendete US-Gerät aus der Listess

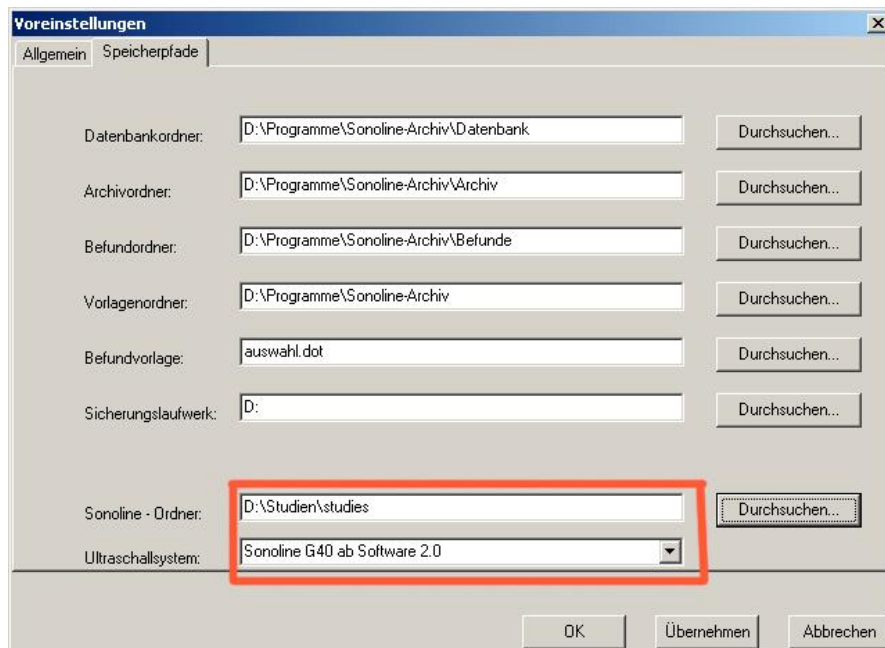

Alle Ihre Bilder und Videoclips werden anschließend auf den PC übertragen. Die Patientennamen finden Sie nun in der Datenbank. Um einen Patienten zu suchen, tippen Sie seine Daten in die entsprechenden Felder, klicken Sie dann auf **OK** oder drücken Sie **Enter**. Wenn Sie nur die ersten Buchstaben des Nachnamens eintippen, können Sie nach dem **Enter** bei Bedarf mit den Cursortasten zum gewünschten Patienten weiterschalten.

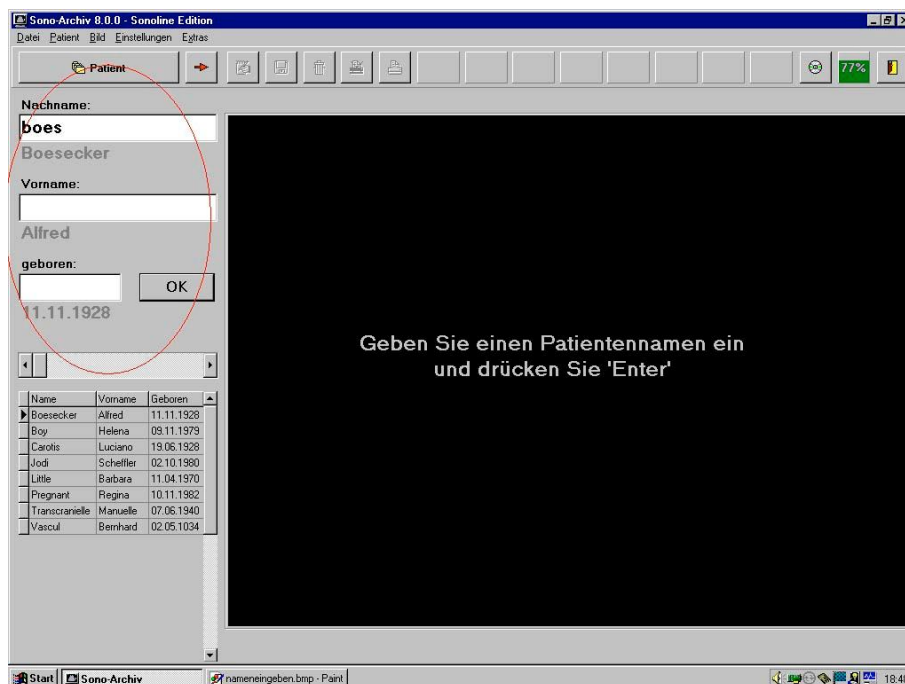

Mit den Tasten **Cursor-links** und **Cursor-rechts** wechseln Sie innerhalb eines Patienten von Bild zu Bild. Angezeigte Avi-Clips lassen sich mit der Taste **5** stoppen und starten, die Tasten **4** und **6** schalten jeweils ein Frame im Avi rückwärts bzw. vorwärts. Dies geht besonders komfortabel mit dem Num-Block Ihrer Tastatur.  
 Eine Übersicht der gespeicherten Bilder eines Patienten rufen Sie auf mit der Taste **F9**.



Haben Sie mehr als 9 Bilder für den Patienten gespeichert, dann verwenden Sie die Tasten **BildAuf** und **BildAb** zum Blättern in der Übersicht. Mit der Tastenkombination **ALT+Ziffer 1-9** können Sie einzelne Bilder oder Clips direkt anwählen, z.B. **ALT+1** für das Bild links oben. Wenn Sie die Zifferntasten allein drücken (**ohne ALT-Taste**), und es sich nicht um einen Clip handelt, dann wird das jeweilige Bild ausgewählt und auf der oberen Leiste abgelegt (**Clips** können Sie statt dessen in der **normalen Bildansicht** mittels **Leertaste** auswählen). Zurück zur Einzelansicht geht es mit **ESC**.



Ausgewählte Bilder lassen sich über die Zifferntaste **0** löschen. Mit Click auf das Druckersymbol starten Sie einen Ausdruck über den angeschlossenen Computerdrucker, für eine Übersichtsdarstellung von bis zu 4 ausgewählten Bildern oder Clips drücken Sie **F10**

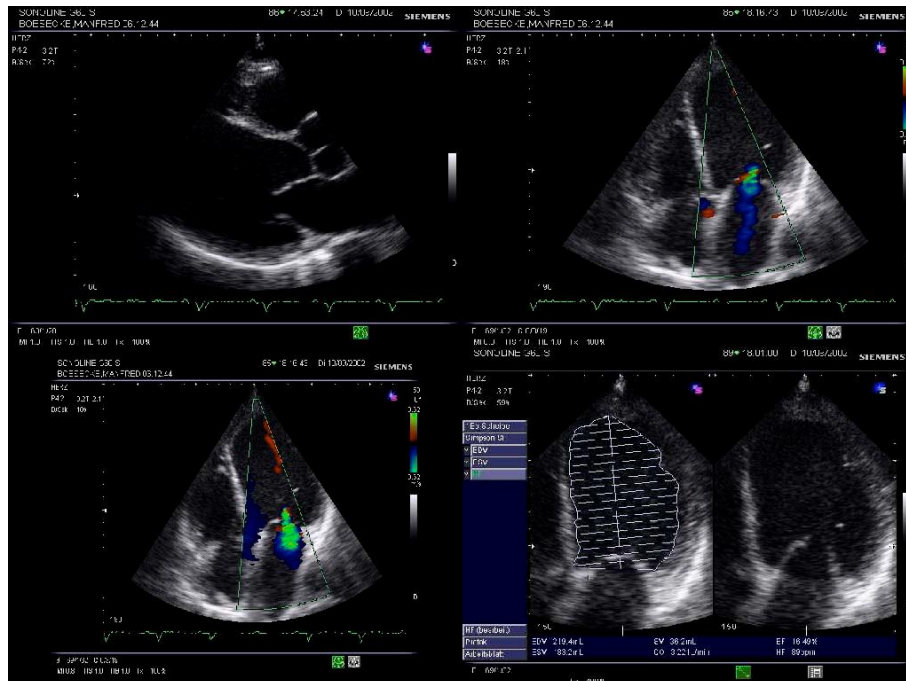

Zurück zum Einzelbild gelangen Sie wieder mit **ESC**.

Folgende Menüpunkte unter **Einstellungen/Optionen** sind nicht selbsterklärend:

- **Sichern auf Sicherungslaufwerk beim Beenden**  
Auf diese Abfragen können Sie verzichten, wenn Sie keine zusätzliche Sicherung Ihrer auf der Festplatte gespeicherten Bilder und Clips vornehmen möchten. Es wird jedoch ausdrücklich empfohlen, eine Sicherung durchzuführen. Der Speicherpfad für die Sicherungskopie kann unter **Speicherpfade** angegeben werden.
- **Bildabmessungen an Anzeige anpassen**  
Sie erhalten in der Regel eine bessere Darstellung, wenn Sie diesen Punkt nicht markieren
- **Kapazität des Sicherungslaufwerkes nicht verkleinern**  
sollte markiert sein, wenn Sie keinen CD-Brenner zur Datensicherung verwenden
- **Archivdaten prüfen und setzen**  
Dieser Menüpunkt darf nur markiert sein, wenn Sie die Daten direkt über ein Netzkabel vom Sonoline-System übernehmen. In diesem Fall werden automatisch nur Dateien eingelesen, welche noch nicht als archiviert markiert sind. Nach erfolgreicher Übertragung wird dann im Ultraschallgerät vermerkt, dass die Daten archiviert wurden (erst sichtbar, wenn Sie ins Livebild wechseln und die Dateiliste erneut aufrufen).  
Vom Ultraschallsystem selbst gebrannte CD's haben schon einen Archivierungsvermerk. Daher würden die Dateien nicht eingelesen, wenn die Markierung in diesem Menüpunkt gesetzt ist.